

FUNDACIÓN



SOLIDARIDAD
CANDELARIA

FUNDACIÓN

SOLIDARIDAD CANDELARIA

Memoria abreviada económica y de actividades.



AÑO 2023



DATOS IDENTIFICATIVOS DE LA ENTIDAD

1. Nombre de la Entidad: **FUNDACIÓN SOLIDARIDAD CANDELARIA.**
2. Nº de inscripción de la Fundación en el Registro de Fundaciones: **SE-1219.**
3. Domicilio: **Parroquia Ntra. Sra. de la Candelaria. Plaza de la Candelaria s/n.**
4. Localidad: **SEVILLA**
5. Distrito Postal: **41006**
6. Provincia: **SEVILLA**
7. Comunidad Autónoma: **ANDALUCÍA**
8. Dirección de correo electrónico: fundacion@solidaridadcandelaria.org
9. Dirección en Internet www.solidaridadcandelaria.org
10. Fecha de constitución (día, mes y año): **15/12/2009**
11. Fecha de inscripción (día, mes y año): **14/06/2010**
12. CIF : **G91851386**

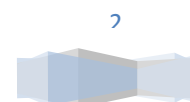



ÍNDICE

<u>0. INTRODUCCIÓN</u>	4
<u>I. MEMORIA DE ACTIVIDADES.</u>	5
I.1. ÁREA DE SENSIBILIZACIÓN...	6
Proyecto Joven	6
Proyecto "Juntos por un mundo mejor"	8
I.2. ÁREA DE COOPERACIÓN EN PROYECTOS DE DESARROLLO INTERNACIONAL. ..11	
Proyecto MTENDERE	12
Proyecto CHIPHWANYA.	19
Proyecto CHISEKA	21
I.3. ÁREA DE DE ACCIÓN SOCIAL EN TRES BARRIOS.	22
Proyecto INTERCULTURAL "BIENVENIDO"	22
I.4. ÁREA DE GESTIÓN Y ADMINISTRACIÓN DE LA FUNDACIÓN.	25
<u>II. INFORMACIÓN ECONÓMICA</u>	27





0. INTRODUCCIÓN

En el año 2004 un grupo de miembros de la Parroquia de Ntra. Sra. de la Candelaria de Sevilla, con el nombre de "Amigos de Mtendere", inicia un proyecto solidario de colaboración con el Hospital Rural de Mtendere (Malawi) a través de la Fundación África Directo en España.

Este compromiso inicial vino acompañado desde sus inicios de una labor de sensibilización ante los problemas del Tercer Mundo y de la pobreza en general en los distintos ámbitos de nuestro entorno (laboral, vecinal, familiar...), una labor concretada especialmente en el trabajo con adultos, niños y jóvenes de la zona de Tres Barrios de Sevilla (Candelaria, Pajaritos y Madre de Dios) y sus distintas entidades (parroquias, escuelas, asociaciones...).

Junto a las labores de sensibilización y cooperación al desarrollo nos hemos visto llamados progresivamente a un compromiso más amplio en una acción social transformadora de nuestro medio (y de modo preferencial en la zona de Tres Barrios de Sevilla), lo que implica una lucha contra la pobreza y todas sus manifestaciones.

Fruto de este proyecto de carácter solidario nace en el mes de Diciembre de 2009 la Fundación Solidaridad Candelaria, la cual, como recogen sus estatutos, tiene entre sus fines generales los siguientes (art.7):

- ✓ Sensibilizar a nuestra sociedad respecto a los problemas de pobreza en los países en vías de desarrollo, fomentando valores como la justicia y la solidaridad en las relaciones entre las personas y los pueblos de nuestro mundo.
- ✓ Educar a niños y jóvenes en valores como la solidaridad, el diálogo, la justicia y la paz.
- ✓ Trabajar conjuntamente con cuantas entidades luchen por la promoción de los derechos humanos y la justicia social, y de modo especial con aquellas que favorezcan la promoción e integración de las personas en riesgo de exclusión social.
- ✓ Participar activamente en la canalización de ayudas, donaciones y recursos técnicos y humanos para la colaboración en el desarrollo integral de los pueblos empobrecidos de nuestro mundo.
- ✓ Impulsar y favorecer, tanto en jóvenes como en adultos, actividades de voluntariado y de servicio en línea con los fines anteriormente expuestos.

El desarrollo de estos fines fundacionales constituye el contenido de la presente memoria, donde recogemos las actividades realizadas por nuestra fundación a lo largo del pasado año 2023. Todo este trabajo se ha realizado desde un espíritu de solidaridad, de voluntariado y de servicio, caracteres que desean ser rasgos definitorios de nuestro compromiso.





I. MEMORIA DE ACTIVIDADES





I.1. ÁREA DE SENSIBILIZACIÓN: **“construir un mundo más justo y solidario”**

La sensibilización en nuestro entorno social sobre la problemática de la pobreza en general, y de los países del llamado Tercer Mundo, en particular, constituye el ámbito de este objetivo de trabajo. Esta labor de sensibilización busca tanto conocer las causas de la pobreza como trabajar por la erradicación de las mismas y de sus consecuencias, construyendo unas relaciones humanas y sociales basadas en la justicia y la solidaridad entre las personas y los países.

Estructuramos nuestro trabajo en dos proyectos en esta área: uno dirigido específicamente a niños y jóvenes (**“Proyecto Joven”**) y un segundo proyecto (**“Juntos por un mundo mejor”**) dirigido a la población general.

“PROYECTO JOVEN” : educar en la **solidaridad**



❖ **OBJETIVOS DEL PROYECTO.**

- Educar a niños y jóvenes en valores como la solidaridad, la paz, el diálogo, el respeto al otro, etc.
- Sensibilizar a niños y jóvenes sobre la realidad de la infancia en el Tercer Mundo y fomentar con ello valores y actitudes solidarias.
- Realizar pequeñas campañas de ayuda concreta a la infancia del Tercer Mundo otorgando el protagonismo en su ejecución a los niños y jóvenes con los que trabajamos.

❖ **ACTIVIDADES REALIZADAS.**

- **Campaña “Ningún niño sin lápiz ni cuaderno”.**

Esta campaña la realizamos en colaboración con distintas entidades (parroquias, asociaciones y grupos juveniles, colegios). Su finalidad es doble: por un lado sensibilizar de forma especial a niños y jóvenes sobre la situación educativa de la infancia en países del Tercer Mundo fomentando con ello actitudes y valores





solidarios y por otro lado realizar una acción concreta de ayuda solidaria a las escuelas de educación primaria de la zona de Mtendere (Malawi) mediante el suministro a las mismas de material escolar para sus estudiantes.

La recogida de todo tipo de material escolar (lápices, bolígrafos, cuadernos, gomas, reglas, mochilas escolares...) ha movido a niños, jóvenes y adultos en esta actividad solidaria y el envío a sus destinatarios ha sido posible gracias a la colaboración de la Asociación "Llamaradas de fuego" de Mairena del Alcor (Sevilla). Hemos de destacar en este la labor que realiza en este ámbito las parroquias Blanca Paloma y Ntra. Sra. de la Candelaria y nuestro grupo en Cartagena.



▪ **Proyecto misionero infantil con los niños de las Parroquias de Ntra. Sra. de la Candelaria y Blanca Paloma y el colegio Juan Nepomuceno Rojas.**

El Proyecto Misionero Infantil parte de la animación misionera a la comunidad y tiene como finalidad sensibilizar a los niños en los valores de la justicia y la solidaridad mediante el compromiso con un proyecto concreto de ayuda a los niños de Malawi. En concreto **este año 2023 han apoyado la compra de 160 pupitres para la nueva escuela en Chiseka (Malawi), la escuela de "Ntra Sra de la Blanca Paloma"**. La **Jornada de la Infancia Misionera, el Domund, el día de Manos Unidas...** son celebraciones de impronta misionera en las que la sensibilización ante la problemática de la infancia en el Tercer Mundo juega un papel central. En ellos los niños además de recibir charlas de sensibilización realizan actividades educativas y otras dirigidas a obtener fondos para financiar su proyecto misionero.





PROYECTO "Juntos por un mundo mejor"



❖ **OBJETIVOS DE TRABAJO.**

- ✓ Sensibilizar a la población de nuestro entorno sobre la problemática de la pobreza en general y del Tercer Mundo en particular. Esta labor se desarrollará en distintos ámbitos y entidades cercanas a la fundación: Asociaciones, Centros de estudio, Parroquias, etc.
- ✓ Fomentar la solidaridad económica y humana con proyectos de cooperación al desarrollo en países del Tercer Mundo.
- ✓ Fomentar el voluntariado en el ámbito de los proyectos llevados a cabo por la fundación en su lucha contra la exclusión social en nuestro medio.
- ✓ Estar presentes y trabajar coordinadamente con distintas plataformas de lucha contra la pobreza en nuestro entorno social.
- ✓ Obtener recursos para el sostenimiento de los proyectos de la fundación y difundir los fines y actividades de la Fundación.

❖ **ACTIVIDADES REALIZADAS.**

A. CHARLAS, JORNADAS DE SENSIBILIZACIÓN.

▪ **"Encuentros en otras realidades" (Maru Cornejo).**

**" ENCUENTROS
EN OTRAS REALIDADES "**

La experiencia misionera
en Mozambique de **MARU CORNEJO**,
religiosa de los Sagrados Corazones
SS.CC.
¡Os esperamos!

VIERNES 10 DE FEBRERO
20.00h
Parroquia Ntra. Sra. de la
Candelaria.

FUNDACIÓN

SOLIDARIDAD
CANDELARIA

El viernes 10 de Febrero contamos con la presencia de Maru Cornejo, religiosa de los Sagrados Corazones, quien compartió con nosotros su experiencia de vida y de trabajo durante varios años en Mozambique. La palabra "encuentro" definió su experiencia de servicio a los más desfavorecidos en aquella tierra e impregnó la charla de Maru y el coloquio posterior... ¡muchas gracias por tu testimonio!





B. EVENTOS BENÉFICOS

▪ "Cena de la solidaridad".

**CENA SOLIDARIA 2023:
"PUPITRES PARA MALAWI"**



Si quieres conocer y apoyar nuestros proyectos, disfrutar de la música en directo de "THE VEDRUNERS" y finalizar compartiendo juntos unas tapas y bebidas... ITE ESPERAMOS!

SÁBADO 18 DE MARZO 20.00h
Colegio Juan Nepomuceno Rojas (C/ Padre Pedro Ayala 35).



Todo para pasar una velada agradable y recaudar fondos para la compra de pupitres para la ESCUELA DE NTRA SRA DE LA BLANCA PALOMA para los niños huérfanos de Chiseka (Malawi).

DON
fundación
FILA CERO

Nuestra tradicional "Cena de la solidaridad" se celebró el pasado día 18 de marzo en el Colegio Juan Nepomuceno de Sevilla y tuvo como protagonistas al grupo "**The VEDRUNERS**" que nos amenizó la velada con su música festiva. Contamos también con la presencia de **Beatriz Lorenzo**, voluntaria de nuestra fundación, que nos transmitió su experiencia de vida y trabajo en Malawi en los meses previos. Todo ello con un doble objetivo: conocer los proyectos que allí llevamos a cabo y recoger fondos para la compra de pupitres para la nueva escuela de Ntra Sra de la Blanca Paloma en Chiseka (Malawi).



▪ "XVI Fiesta de la Solidaridad".

Como hemos venido desarrollando en los últimos años (desde la creación del grupo de "Amigos de Mtendere") realizamos el pasado sábado 17 de Junio este encuentro festivo abierto tanto a niños como jóvenes y adultos en las instalaciones de la Parroquia de Ntra. Sra. de la Candelaria de Sevilla. Con una triple finalidad: lúdica y de encuentro, de sensibilización y de recogida de fondos para nuestros proyectos, el evento contó con una asistencia aproximada de unas 300 personas.



XVI FIESTA DE LA SOLIDARIDAD 2023



SÁBADO 17 DE JUNIO
a partir de las 21.00h en el patio de la Parroquia Ntra. Sra. de la Candelaria.

Tendremos música, baile, tapas y bebidas... todo para pasar una velada agradable y recaudar fondos para apoyar la escolarización, la atención sanitaria y la integración de los niños huérfanos y albinos de Mtendere (Malawi). ITE ESPERAMOS!

APOYARNOS EN NUESTROS PROYECTOS:
2100 2299 3002 0021 1389 / BIZUM 03033

FUNDACIÓN
SOLIDARIDAD
CANDELARIA



▪ Concierto solidario navideño.

El pasado día 16 de diciembre contamos con la colaboración del **Coro "Azúcar, romero y sal"** y los cantautores **Pedro Sosa y Adolfo Langa**, todos ellos amenizaron nuestro concierto navideño en beneficio de la construcción del Centro "Padre Damián", un centro donde atenderemos a niños y adultos discapacitados en Malawi. El concierto tuvo lugar en el marco incomparable de la **Iglesia de San Marcos de Sevilla** y contó con una asistencia aproximada de unas 150 personas.



C. ACTIVIDADES DE INFORMACIÓN Y PROMOCIÓN DE LA FUNDACIÓN.

El uso de los diversos medios de comunicación existentes a nuestro alcance nos posibilita difundir los fines, actividades y proyectos de nuestra fundación, favoreciendo con ello las tareas de sensibilización, poniendo al alcance de todos esta información y posibilitando con ello una más estrecha relación con nuestros amigos y colaboradores.

Destacamos las siguientes actividades realizadas en este ámbito:

- Hemos renovado a lo largo del año nuestra **página web** (www.solidaridadcandelaria.org) y mantenido en funcionamiento nuestra página de noticias en **Facebook** (<http://facebook.com/Fundacion-Solidaridad-Candelaria>) e **Instagram** que nos sirven como medio de difusión de nuestra entidad y de las actividades realizadas. Dicho trabajo se lleva a cabo por voluntarios de la fundación.
- Igualmente hemos tenido en funcionamiento nuestro **correo corporativo**: fundación@solidaridadcandelaria.org. Este correo corporativo nos sirve de medio de difusión de noticias, eventos, etc. relacionados con la fundación y dirigido a socios y amigos de la misma.
- Se ha elaborado un **boletín informativo impreso** para la difusión de los fines y actividades. Este boletín informativo, destinado a socios y amigos de la fundación, ha tenido una periodicidad semestral.
- Se han realizado **vídeos divulgativos** de las actividades y proyectos de la fundación, vídeos disponibles a través de nuestra página web, Facebook e Instagram.

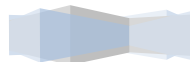



I.2. ÁREA DE COOPERACIÓN AL DESARROLLO

❖ OBJETIVOS DE TRABAJO.

- ✓ Cooperar en proyectos de desarrollo en países del llamado Tercer Mundo, llevando a cabo esta colaboración tanto con recursos materiales como humanos.
- ✓ Fomentar el voluntariado comprometido con la ejecución y desarrollo de estos proyectos tanto en los países de destino como en nuestro país de origen.
- ✓ Trabajar de forma coordinada con otras entidades y personas que lleven a cabo proyectos de cooperación similares en el ámbito internacional, tanto entidades locales en los países de destino como en nuestro país.

❖ PROYECTOS DE COOPERACIÓN AL DESARROLLO.

Son tres los proyectos de cooperación en el Tercer Mundo desarrollados por nuestra fundación a lo largo del pasado año 2023:

- **Proyecto Mtendere (Dedza, Malawi):** colaboración con el *Hospital rural de Mtendere* regido por la congregación de las Teresian Sisters. Este proyecto se desarrolla en cooperación con la Fundación África Directo.
- **Proyecto Chiphwanya (Lilongwe, Malawi):** colaboración con el *Hospital rural de St. Joseph de Chiphwanya* regido por la congregación de las Teresian Sisters.
- **Proyecto Chiseka (Lilongwe, Malawi):** colaboración con las Teresian Sisters en la escuela de primaria "*Ntra Sra de la Blanca Paloma*" en el área de Chiseka.





PROYECTO MTENDERE

- ❖ **Ubicación geográfica:** Mtendere es una zona rural situada en la región central de Malawi, en el distrito de Dedza. Es una región carente de infraestructuras básicas y mal comunicado, encontrándose el centro urbano más cercano a unos 40 km de distancia (Dedza, capital del distrito).
- ❖ **Contraparte local:** la congregación de religiosas africanas de las Teresian Sisters rigen el hospital de Mtendere desde mediados de los años 50. Es una congregación local malawiana (con todas las limitaciones de recursos económicos y humanos que ello supone) que dirige diversos proyectos de carácter educativo y sanitario en Malawi y Zambia.
- ❖ **Destinatarios:** los destinatarios del proyecto de apoyo al Hospital de Mtendere son todos los habitantes de la región a la que el hospital ofrece sus servicios (unos 100 pueblos con una población total de unos 85.000 habitantes), una población que vive en una situación de extremada pobreza, con una economía agraria de subsistencia que origina graves problemas de malnutrición, viviendas con graves deficiencias higiénicas (carencia de agua corriente y de saneamiento de aguas fecales...), gran dispersión geográfica y dificultad de acceso a los recursos (escasos) de carácter educativo y sanitario... todo ello origina una situación socio-sanitaria extremadamente grave, con altas tasas de mortalidad infantil, de mortalidad entre las gestantes (aún una gran proporción de ellas son atendidas en el parto fuera del hospital por las "parteras" tradicionales), enfermos afectos por patología VIH-SIDA, etc. De forma especial los destinatarios de nuestro proyecto de colaboración con el hospital son los pacientes más vulnerables de la zona (niños malnutridos, embarazadas, enfermos con patologías crónicas invalidantes, pacientes con enfermedad por VIH-SIDA, albinos, etc.).





❖ **Servicios hospitalarios:**

Los servicios que el hospital ofrece a la población son los siguientes:

- **Departamento de Pacientes Externos:** días laborables (lunes a sábado). **Unos 15.000 pacientes fueron atendidos en el pasado año 2023** (un promedio de 34 pacientes/día).
- **Centro de atención a enfermos de VIH-SIDA:** donde se ofrece de forma gratuita a la población educación sanitaria en la prevención de la transmisión del VIH, diagnóstico y tratamiento antirretroviral. **Aproximadamente 1.900 pacientes de VIH-SIDA fueron atendidos a lo largo del año 2023** en este centro.
- **Departamento de Pacientes hospitalizados:** una sala de hospitalización para enfermos pediátricos (10 camas), una sala de hospitalización para mujeres (10 camas), una sala de hospitalización para hombres (10 camas) y un pabellón para enfermos infecciosos dotado de 6 camas. **Un total de más de 2.000 pacientes fueron ingresados a lo largo del año 2023** en estos pabellones.



- **Maternidad:** hay 34 camas en el pabellón maternal. **1.544 partos fueron atendidos a lo largo del pasado año.**
- **Clínica Prenatal y Postnatal:** consulta, control de peso, vacunación, administración de medicamentos frente a la malaria, suplementos de hierro, etc y revisión puerperal tras el parto. **Un promedio de 140-150 mujeres son atendidas en la clínica semanalmente.**
- **Clínica para menores de cinco años:** control del peso, la salud general y vacunación. La clínica se usa para realizar educación para la salud con las madres. A las madres con niños bajos de peso se las envía a la Clínica Nutricional, aquellos en peor estado son ingresados. **Más de 49.000 revisiones de niños fueron realizadas en 2023.**

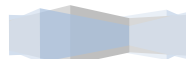



❖ Programas de Solidaridad Candelaria en el hospital de Mtendere:

A. Programa de desarrollo de las Infraestructuras del Hospital:

A lo largo de los últimos años hemos contribuido al desarrollo del hospital mediante la dotación al mismo de infraestructuras básicas: pabellones de ingreso para los pacientes, farmacia, laboratorio, casas para el staff, una nueva maternidad, lavandería, pabellón para la estancia de los familiares de los pacientes ingresados... todo ello gracias a la colaboración de otras entidades como la fundación África Directo ó Manos Unidas. En el pasado año 2018 llevamos a cabo la inauguración de un nuevo pabellón pediátrico con más de 30 camas hospitalarias que atienden a los niños enfermos de nuestra área hospitalaria. **Este pasado año 2023 hemos construido un pozo para abastecimiento del hospital y puesto en marcha un programa de informatización del mismo.**

B. Programa de suministro de de fármacos:

Solidaridad Candelaria apoya económicamente al hospital mediante la compra de fármacos. Ello nos posibilita el **acceso gratuito de los más desfavorecidos a los servicios sanitarios** ofertados desde Mtendere C.H.



C. Programa de dotación de equipamiento sanitario:

A lo largo del año 2023 hemos apoyado de igual forma al hospital de Mtendere mediante la dotación al mismo de diverso equipamiento hospitalario (material fungible, ropa hospitalaria, material ortoprotésico, material odontológico, etc) fruto de diversas donaciones. El envío de este equipamiento lo realizamos gracias a la colaboración gratuita de la Asociación "Llamaradas de fuego" que envía de forma periódica diversos contenedores a los hospitales de Malawi.

D. Programa "Dando vida": atención sanitaria gratuita a los niños ingresados en el hospital de Mtendere.

El pasado año 2017 pusimos en marcha este programa destinado a subvencionar la estancia hospitalaria de los niños ingresados en el hospital así como a hacer gratuitas las transfusiones sanguíneas que cualquier niño necesitare. **"Dando vida" tiene como finalidad la mejora de la accesibilidad de los pacientes pediátricos a los servicios del hospital. 975 niños se han beneficiado en 2023 de este programa.**

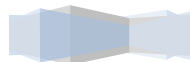



E. Programa de apoyo al transporte hospitalario:

La realización de distintas actividades en las comunidades así como el mantenimiento de las ambulancias con las que cuenta el hospital para el traslado de enfermos exige un desembolso económico anual que el hospital sería incapaz de mantener sin apoyo económico del exterior.

Por todo ello Solidaridad Candelaria ha contribuido en el pasado año 2023 con una **colaboración económica importante para el sostenimiento del uso y mantenimiento de los vehículos del hospital (ambulancias y motocicletas)** destinados al desarrollo de actividades en la comunidad.

F. Programas de atención comunitaria:



Solidaridad Candelaria puso en marcha en el año 2006 una serie de **programas destinados a la promoción de diversos colectivos vulnerables de la zona así como al desarrollo socio-comunitario de la población de Mtendere.**

Apoyamos estos programas mediante su **financiación**, la **dotación de recursos** técnicos, humanos y materiales que posibiliten su desarrollo y por **la labor de voluntariado** que, desde nuestra fundación, llevamos a cabo sobre el terreno. A lo largo del pasado año 2023 hemos realizado labores tanto sanitarias como de gestión de los distintos proyectos que la fundación lleva a cabo en Mtendere y su área comunitaria

▪ **Programa de clínicas móviles y atención a malnutridos:**

Este programa tiene dos vertientes básicas: **la atención sanitaria a los pacientes que viven en los lugares más alejados del hospital y la atención a los niños malnutridos de la zona.**

El programa lo llevamos a cabo mediante **“clínicas móviles” mensuales** ubicadas en cuatro zonas distantes del hospital y donde se desarrolla atención a pacientes crónicos, embarazadas, screening de VIH, consulta a demanda y revisión de la población infantil haciendo especial hincapié en vacunaciones y control nutricional.

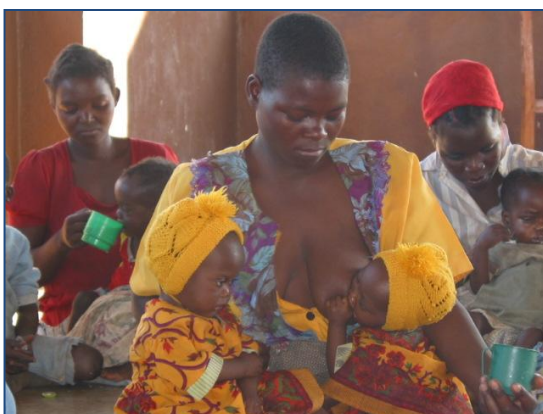



▪ **Programa de atención a niños huérfanos:**

PROGRAMA DE HUÉRFANOS 2023	
Nº de niños escolarizados en educación primaria	104
Nº de niños escolarizados en educación secundaria	57
Nº de jóvenes cursando estudios superiores	5

El programa tiene dos vertientes básicas: el **apoyo escolar a los huérfanos y el soporte nutricional**.

El apoyo a la escolarización es el eje del programa, tanto en el nivel de enseñanza primaria como en la enseñanza secundaria, una escolarización a la que muchos huérfanos no pueden acceder por carecer de recursos económicos para ello.

En los últimos años hemos introducido también el apoyo educativo en etapas superiores a aquellos alumnos más destacados en su rendimiento escolar.

El soporte nutricional tiene como finalidad garantizar la escolarización de los chavales ya que en muchas ocasiones han de abandonar la escuela para trabajar en el campo y obtener así los alimentos necesarios tanto para ellos como para otros hermanos menores.



▪ **Programa de atención a los albinos:**

PROGRAMA DE ALBINOS 2023	
Nº de niños y jóvenes incluidos en el programa	110
Nº de adultos incluidos en el programa	59

La discriminación de la que es objeto este colectivo así como la vulnerabilidad de los mismos tanto en el aspecto social como sanitario los convierten en sujetos preferentes de nuestro trabajo en Mtendere.

El programa tiene diversas vertientes:

sanitaria, educativa, concienciación de la comunidad y desarrollo social del colectivo. Atendemos tanto a los niños como a la población adulta en todas estas vertientes.





▪ **Programa de atención a enfermos crónicos en domicilio:**

PROGRAMA DE ENFERMOS CRÓNICOS 2023	
Nº de enfermos atendidos	351
Nº de voluntarios en el programa	15

Este programa **trata de mitigar el sufrimiento de los enfermos dependientes**. Suele tratarse de enfermos crónicos, personas en estadios avanzados de SIDA, aquéllos con parálisis y/o hemiplejías, pacientes psiquiátricos, ancianos con discapacidades y enfermos terminales. El

programa ofrece apoyo médico pero sobre todo busca garantizar una vida digna a un colectivo extremadamente vulnerable.

No sería posible este programa sin la colaboración de voluntarios de las propias comunidades de Mtendere, que se ocupan de detectar las necesidades de estos pacientes y del seguimiento del tratamiento prescrito por los sanitarios del hospital.

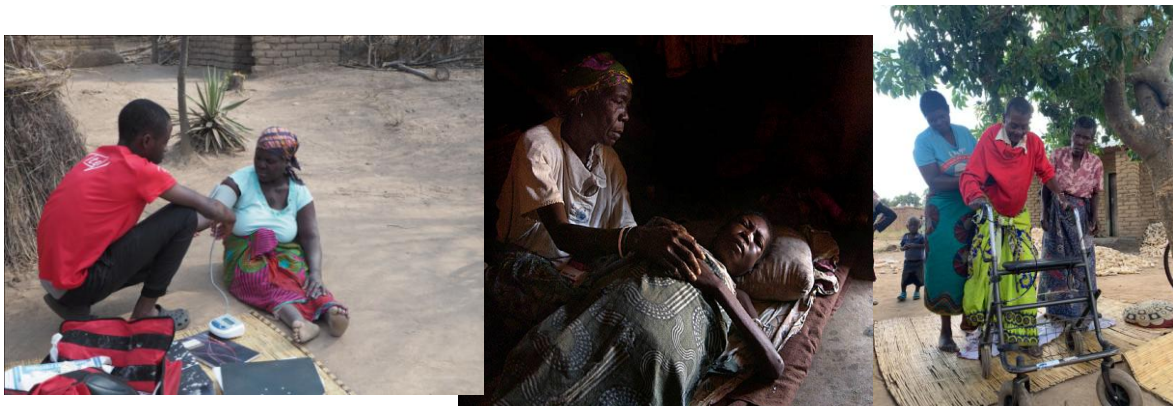

▪ **Programa de desarrollo comunitario:**

Este programa tiene dos objetivos básicos : desarrollo de las infraestructuras de la zona mejorando con ello sus condiciones socio-sanitarias y empoderar a las comunidades prestando especial atención a la promoción de la mujer. **A lo largo del pasado año 2023 han sido tres los proyectos desarrolladas por el programa: educación de adultos mediante escuelas comunitarias y talleres de costura, construcción de pozos y promoción del deporte entre las mujeres.**

En el año 2023 hemos construido un pozo en las aldea de Kaundachulu con el apoyo de la fundación de las Hijas de Jesús (FASFI), pozo que mejorarán las condiciones de vida de más de 1.800 personas de las aldeas del entorno... ¡el agua es vida!..

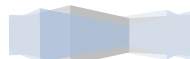



Durante el pasado año 2023 ha funcionado la escuela de costura en la aldea de Mtande con más de 40 alumnas...

son con ello ya 8 las escuelas para adultos que tenemos en funcionamiento...

Las **escuelas comunitarias** nos ayudan a alfabetizar a los adultos y promover el desarrollo de la mujer. Se desarrollan durante los meses del año donde las tareas agrícolas no absorben la totalidad del tiempo de los alumnos... ¡renovamos con ello nuestra apuesta por cambiar la vida de las familias en Malawi!!.

PROGRAMA DE DESARROLLO COMUNITARIO 2023	
Nº de escuelas comunitarias	8
Nº escuelas de costura	1



Hemos apoyado a varios grupos de mujeres en la práctica deportiva del netball, un juego con especial afición entre ellas, y con lo que promovemos no sólo hábitos saludables sino también favorecer la integración femenina y el desarrollo de su autoestima.





PROYECTO CHIPHWANYA

❖ **Ubicación geográfica:**

Chiphwanya es una zona rural situada en la región central de Malawi. Es una región montañosa, carente de infraestructuras básicas y mal comunicada.



- ❖ **Contraparte local:** la congregación de religiosas africanas de las Teresian Sisters rige el hospital de Chiphwanya. Es una congregación local malawiana (con todas las limitaciones de recursos económicos y humanos que ello supone) que dirige diversos proyectos de carácter educativo y sanitario en Malawi y Zambia.
- ❖ **Destinatarios:** los destinatarios del proyecto de apoyo al Hospital de Chiphwanya son todos los habitantes de la región a la que el hospital ofrece sus servicios (una población total de unos 25.000 habitantes muy dispersa en una amplia área geográfica), una población que al igual que hemos descrito en el proyecto de colaboración con el hospital de Mtendere, vive en una situación de extrema pobreza y con gran dificultad de acceso a los recursos de carácter educativo y sanitario por su dispersión geográfica y la orografía montañosa de la región... todo ello origina una situación socio-sanitaria extremadamente grave. De forma especial los destinatarios de nuestro proyecto de colaboración con el hospital son los pacientes más vulnerables de la zona (niños malnutridos, embarazadas, enfermos con patologías crónicas invalidantes).





❖ **Colaboración realizada en el año 2023:**

- **Compra de medicamentos esenciales**, facilitando con ello la accesibilidad de los pacientes más vulnerables a los mismos.
- **Programa de prevención de cáncer de cérvix uterino entre las mujeres del área de Chiphwanya.** La alta prevalencia de pacientes VIH positivos en la zona condiciona igualmente una alta prevalencia de de cáncer de cérvix que intentamos prevenir con este programa.
- **Programa de clínicas móviles en las zonas más alejadas del hospital.** (Kaole, Gwengwe, Fumbwa, Mkokoko)
- **Hemos puesto en marcha un programa de atención a niños huérfanos/ vulnerables** en el que hemos incluido un total de 40 niños de educación primaria.
- **Hemos financiado el ingreso hospitalario de los niños en el área de pediatría.**
- **Hemos construido un nuevo pozo para cubrir las necesidades de agua potable en el hospital.**
- **Hemos financiado el mantenimiento de los vehículos del hospital.**





PROYECTO CHISEKA

❖ **Ubicación geográfica:**

Chiseka se encuentra situada en una zona rural de Lilongwe, a 25 km al sureste de la capital, y tiene una población de unas 148.000 personas. El área de Chiseka está rodeada de aldeas cuyos habitantes son campesinos locales pobres que dependen principalmente de la agricultura de subsistencia para su vida diaria.

❖ **Contraparte local:**

La congregación de religiosas africanas de las **Teresian Sisters** tienen una comunidad en Chiseka que atiende una escuela infantil llamada "St. Teresa Nursery and Primary school". St. Teresa es una escuela privada y ha de subsistir con las aportaciones de sus alumnos. Actualmente, tres Hermanas Teresianas se están formando como maestras de Educación Primaria. Después de su graduación, serán enviados a la escuela primaria de St. Teresa.

❖ **Destinatarios:**

Los niños que asisten a esta escuela infantil son en su mayoría huérfanos y niños vulnerables que provienen de familias pobres. Uno de cada dos niños no termina la escuela primaria por problemas de pobreza y distancia (las escuelas están demasiado alejadas y los niños no pueden asistir a las mismas). Los estudiantes pagan MK 20.000 (22 euros) por trimestre para la matrícula escolar. Existe una organización alemana llamada "Hilfe" que financia la matrícula de los niños muy pobres. Dan 50 euros por estudiante cada año. El Gobierno de Malawi forma a los maestros de guardería de forma gratuita hasta el nivel de Diploma. El Gobierno también proporciona libros de texto y cuadernos de ejercicios gratuitos para las escuelas infantiles y primarias.

❖ **Colaboración realizada:**

En el año 2023 hemos financiado el equipamiento de "Ntra. Sra. de la Blanca Paloma" con la compra de más de 160 pupitres y diverso equipamiento para el juego de los niños durante su tiempo de descanso.



Fundación SOLIDARIDAD CANDELARIA

**"NTRA. SRA DE BLANCA PALOMA" :
LOS NIÑOS YA TIENEN
SUS PUPITRES
!! GRACIAS !!**

www.solidaridadcandelaria.org
LA CAIXA: ES 69 2100 2299 3002 0021 1389
BIZUM 03033





I.3. ÁREA DE ACCIÓN SOCIAL **“luchar contra la exclusión social”**

Englobamos en esta área de trabajo nuestra labor en la lucha contra la exclusión social en nuestro medio, de forma especial en la zona de Tres Barrios de Sevilla. El trabajo con inmigrantes, mayores y personas en riesgo de exclusión social de nuestros barrios han dado contenido a nuestra tarea a lo largo del pasado año. En todos los programas descritos hemos buscado la implicación activa del voluntariado y el trabajo coordinado con las distintas entidades que vienen ya trabajando con dichos colectivos en la zona de Tres Barrios de Sevilla.

PROYECTO INTERCULTURAL “BIENVENIDO”: **“unir en la diversidad”**



La zona de Tres Barrios de Sevilla es una zona que se ha constituido a lo largo de estos últimos años en residencia preferente de gran número de inmigrantes en nuestra ciudad. Ello conlleva una serie de retos a afrontar tanto por las administraciones públicas como por la comunidad vecinal.

El “**Proyecto Bienvenido**”, puesto en marcha por nuestra entidad el pasado año 2011, intenta dar respuesta a estos retos desde el voluntariado con diversas actividades dirigidas a los inmigrantes de nuestros barrios. Igualmente desde ese mismo año Solidaridad Candelaria asume la coordinación de la **Red Intercultural Tres Barrios de Sevilla**. Esta entidad agrupa a cuantas organizaciones trabajan por la integración de las distintas etnias y culturas presentes en el área geográfica de Tres Barrios de Sevilla.

❖ OBJETIVOS DEL “PROYECTO BIENVENIDO”

- ✓ fomentar la acogida solidaria de los inmigrantes llegados a nuestra ciudad, con especial referencia al área de Tres barrios de Sevilla.
- ✓ favorecer la integración de los inmigrantes en nuestra sociedad, creando ámbitos de encuentro de las personas inmigrantes con los vecinos de nuestra zona.
- ✓ afrontar el reto de construir una sociedad multicultural, fomentando el diálogo intercultural y la integración de las personas inmigrantes en nuestro entorno social.
- ✓ realizar estas actividades en coordinación con las distintas entidades de la Red de Convivencia Intercultural de la Plataforma Cívica Tres Barrios de Sevilla.





❖ **ACTIVIDADES REALIZADAS.**

El Proyecto Bienvenido posee **tres programas básicos de actuación:**

I. PROGRAMA DE ACOGIDA Y ORIENTACIÓN SOCIOLABORAL.

Este programa desarrolla la primera acogida del inmigrante y su orientación básica en orden a facilitar su integración en nuestro medio social. Igualmente se pretende poner en conocimiento de este colectivo los recursos socio-sanitarios, educativos, de ocio y tiempo libres que están a su alcance. La acogida y orientación se ha realizado semanalmente de lunes a jueves en horario de 17.30h-19.00h por un grupo de 5 voluntarios.

II. PROGRAMA DE FORMACIÓN.

❖ **CURSO DE LENGUA Y CULTURA ESPAÑOLAS.**

A lo largo del curso académico 2022-23 (de septiembre a junio) más de 100 alumnos de diversas nacionalidades han asistido a las clases de lengua y cultura españolas que con carácter gratuito han sido impartidas diariamente de lunes a viernes por un grupo de 24 voluntarios de nuestra fundación. El conocimiento de la lengua y la cultura de nuestro país es una herramienta básica que posibilita la integración de los inmigrantes entre nosotros.

❖ **TALLERES DE FORMACIÓN DE LA MUJER.**

Iniciativa de un curso becado de formación intensiva de 4 meses de duración para mujeres. Este curso se ha puesto en marcha junto a Cáritas parroquial 3 Barrios y su finalidad es dotar a los alumnos de las herramientas básicas que le permitan acceder a una formación prelaboral reglada. Diez mujeres de Tres Barrios han participado en esta iniciativa.





III. "PROGRAMA DE ENCUENTRO Y CONVIVENCIA INTERCULTURAL".

El programa de encuentro y convivencia intercultural intenta fomentar el encuentro y la convivencia entre los inmigrantes y vecinos de Tres Barrios. Para ello organizamos actividades de diverso tipo: ocio y convivencia, diálogo interreligioso, sensibilización en la comunidad... algunas de ellas organizadas conjuntamente con otras entidades de nuestros barrios.





I.4. ÁREA DE GESTIÓN **Y ADMINISTRACIÓN DE LA FUNDACIÓN**

Englobamos en esta área de trabajo las labores de gestión, administración y organización interna de nuestra fundación en orden a la planificación de sus objetivos y actividades, realización de sus proyectos, la difusión de sus fines y actividades, etc.

❖ **OBJETIVOS.**

- ✓ Organizar el trabajo de la fundación estableciendo un marco claro en su organización interna, en la planificación y ejecución de sus actividades, y tomando como base para ello la aportación de su equipo de voluntariado.
- ✓ Promover el voluntariado en todas las actividades de nuestra fundación desde el convencimiento del valor social del mismo.
- ✓ Establecer el marco de financiación para las actividades de nuestra fundación, captando donantes y recursos para la realización de sus fines.

❖ **ORGANIZACIÓN INTERNA.**

- La organización interna de nuestra fundación tiene su núcleo en el trabajo de su **equipo de voluntarios. Todas las actividades recogidas en la presente memoria se han llevado a cabo desde el carácter de voluntariado solidario, sin existir ningún tipo de remuneración económica.** Junto al equipo de voluntariado hemos contado con el apoyo de distintas personas ("**colaboradores**") que han venido participando en la realización de distintas actividades de forma puntual.
- El **Patronato** de la fundación se constituye a partir de este equipo de voluntariado y toma sus decisiones conjuntamente con el mismo. Todos los miembros de su patronato participan en el trabajo de la misma desde este mismo espíritu de voluntariado solidario.
- Existen actualmente más de 100 "**Amigos de la fundación**", donantes vinculados a la misma, que colaboran con cuotas periódicas ó donativos puntuales al sostenimiento de nuestros proyectos. Las cuotas tienen periodicidad mensual, trimestral ó anual y su cuantía viene determinada por la libre determinación de los donantes.





- La **sede social** de la fundación se encuentra en la **Parroquia de Ntra. Sra. de la Candelaria de Sevilla**, que nos cede gratuitamente sus instalaciones para la realización de nuestras actividades por lo que carecemos de gastos de alquiler de locales, suministros, etc.



❖ METODOLOGÍA DE TRABAJO.

- El **patronato** de la fundación ha tenido tres reuniones ordinarias a lo largo del pasado año, en ellas se han marcado las directrices de trabajo, los objetivos generales, la calendarización de las actividades, la revisión de los aspectos económico-financieros relacionados con su actividad, etc.
- El **equipo de voluntariado** ha tenido reuniones periódicas para la planificación y ejecución de las distintas actividades, contando para ello con el apoyo de los distintos "colaboradores" en las diferentes actividades.
- Hemos tenido muy en cuenta el **entorno social** en el que nos situamos. Se trata de un entorno social humilde, con graves carencias sociales, económicas y educativas. En este entorno venimos realizando una labor de sensibilización con respecto a otros lugares que viven peores condiciones (tercer mundo) y con respecto a nuestra propia realidad de un barrio que intenta mejorar sus carencias y precariedades. Por tanto nuestra fundación no solo es una entidad preocupada por lo lejano, sino que apuesta por la participación activa en diversas iniciativas destinadas a la intervención en nuestro barrio, junto a otras entidades y colectivos. Nuestras actividades y el trabajo de todas las áreas tienen presente este enclave social en el que nos encontramos.
- Buscamos en nuestra actuación potenciar el **trabajo en red** con las distintas organizaciones de nuestro entorno, tanto en los proyectos de actuación local (jóvenes, mayores, interculturalidad) como en los proyectos de cooperación al desarrollo en otros países.





II. INFORMACIÓN ECONÓMICA

II. 1. RECURSOS ECONÓMICOS TOTALES OBTENIDOS POR LA ENTIDAD.

La Fundación hace una clasificación de sus ingresos por su origen y por su destino, distinguiendo cinco tipos de ingresos:

- **Aportaciones de los fundadores** (bien en la forma de cuotas periódicas, bien como donativos). Estos ingresos van **destinados a financiar los gastos generales y de funcionamiento y los diversos proyectos de la Fundación así como al incremento de la dotación fundacional en su caso.**
- **Cuotas de "Amigos de la fundación"** (bien personas físicas, bien personas jurídicas), que recogen las cuotas periódicas de los colaboradores cuyos ingresos van destinados a financiar el conjunto de actividades y proyectos de la misma.
- **Donativos**, que incluyen las donaciones puntuales realizadas tanto por personas físicas como jurídicas, para la financiación de los proyectos de la Fundación.
- **Otros ingresos habituales**, que recoge las actividades no mercantiles encaminadas a la obtención de fondos: generalmente eventos benéficos. Estos ingresos son de libre disposición en su finalidad por parte del patronato de la Fundación.
- **Otros ingresos**, que recoge los intereses de cuentas e ingresos financieros. Igualmente su finalidad es potestad del patronato de la fundación. Resumidamente podríamos decir que **nuestra filosofía es que la totalidad de los ingresos derivados de las cuotas y donativos de nuestros donantes sean invertidos en la realización de los proyectos de la fundación**, y por tanto en la ayuda directa a los beneficiarios de la misma. Por otro lado, otros gastos generales (administración, mantenimiento, etc.) serán cubiertos con las aportaciones de los fundadores y las actividades benéficas e ingresos financieros derivados de nuestra actividad. La composición y cuantía de los ingresos por su origen y la distribución porcentual de los mismos están resumidas en las siguientes tablas:

INGRESOS 2023 (euros)	
Rentas y otros ingresos derivados del patrimonio	0,00
Ventas y prestaciones de servicios de las actividades propias	0,00
Ingresos ordinarios de las actividades mercantiles	0,00
Subvenciones del sector público	0,00
Aportaciones privadas	80.258,48
Otros tipos de ingresos	0,00
TOTAL INGRESOS OBTENIDOS	80.258,48





ORIGEN DE LOS FONDOS DESGLOSADO	INGRESOS 2023 (euros)
APORTACIÓN DE PATRONOS Y "AMIGOS DE LA FUNDACIÓN"	38,919,00
OTROS DONATIVOS	37.974,23
OTROS INGRESOS HABITUALES (eventos benéficos)	3.365,25
OTROS INGRESOS (intereses bancarios)	0,00
TOTAL INGRESOS	80.258,48

Tabla 1: Composición de los ingresos obtenidos en el año 2023 por su origen.



Tabla 2: Composición porcentual de los ingresos obtenidos en el año 2023.



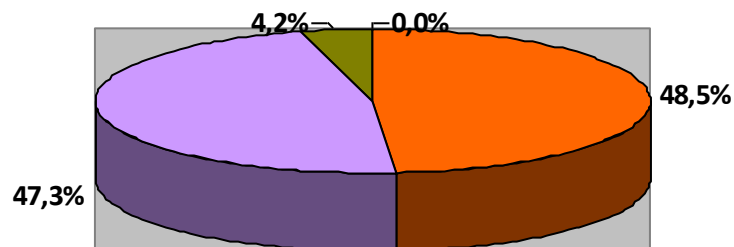

II. 2. RECURSOS ECONÓMICOS TOTALES UTILIZADOS POR LA ENTIDAD.

La Fundación Solidaridad Candelaria distingue sus gastos en función de su destino por proyectos a lo largo del pasado año 2023 en los siguientes apartados:

GASTOS / INVERSIONES	SENSIBILIZACIÓN	TERCER MUNDO	ACCIÓN SOCIAL	OTROS GASTOS	TOTAL (EUROS)
Ayudas monetarias		67.000,00	646,22		67.646,22
Ayudas no monetarias					0,00
Colaboraciones y órganos de gobierno					0,00
Aprovisionamientos	644,67				644,67
Gastos de personal					0,00
Otros gastos de actividades	947,79				947,79
Gastos en inversiones					0,00
Gastos financieros					0,00
Otros gastos				1.277,74	1.277,74
TOTAL GASTOS (EUROS)	1.592,46	67.000,00	646,22	1.277,74	70.516,42

Tabla 3: Composición de los gastos realizados en el año 2023 por su destino.

- ❖ Los gastos del **Programa de Sensibilización** los desglosamos en los siguientes conceptos:

Organización de Actividades de sensibilización y Eventos benéficos (fiestas, charlas, jornadas): 644,67 €

Publicidad y comunicaciones (material publicitario): 947,79 €

- ❖ Los gastos en **Proyectos de Cooperación al desarrollo** los desglosamos:

Proyecto Chipwanya: 9.600,00 euros.

Proyecto Mtendere: 50.000,00 euros.

Proyecto Chiseka: 7.400,00 euros





- ❖ Los gastos en **Proyectos de Acción Social** se desglosan en los siguientes conceptos:

Proyecto Intercultural: 46,22 euros.

Colaboración con Parroquia Ntra. Sra. de la Candelaria: 600,00 euros

- ❖ **Otros gastos de funcionamiento** se desglosan en los siguientes conceptos:

Gastos bancarios : 1.174,98 €

Otros gastos (gestoría, seguro de responsabilidad civil voluntarios):
102,76 €

La distribución porcentual de los gastos ha sido la siguiente:



Tabla 4: Composición porcentual de los gastos realizados en el año 2023.

La principal filosofía de la Fundación es que el 100% de lo recaudado vaya directamente a los proyectos y sus beneficiarios. Sin embargo, es necesario acometer gastos que no suponen ayudas directas para los beneficiarios (material de oficina, gastos bancarios...): estos gastos generales de funcionamiento son cubiertos con las aportaciones de los fundadores.

En definitiva, a lo largo del pasado año 2023, **la fundación ha destinado el 98,40% de sus gastos a sus fines fundacionales (69.238,68 eur)**, incluyendo en los mismos las ayudas monetarias para los beneficiarios y la labor de sensibilización. El 1,60% restante (1.277,74 eur) supone en su conjunto los gastos de seguro de responsabilidad civil de los voluntarios y comisiones bancarias.



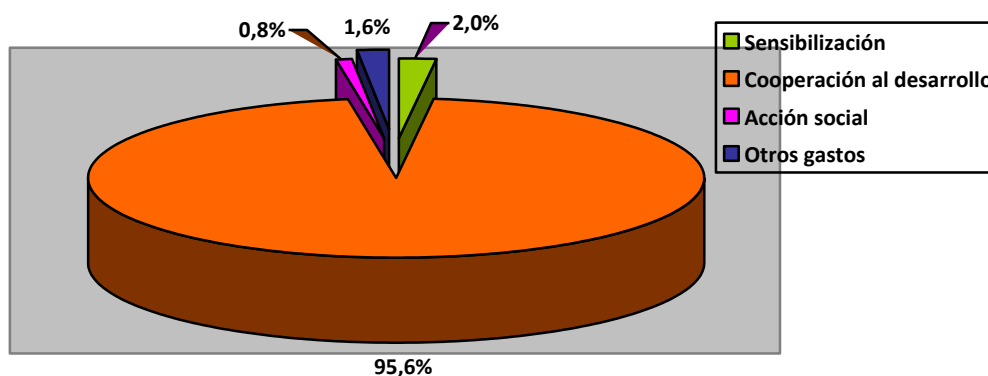

OTRA INFORMACIÓN.

a) Composición del Patronato de la Fundación

Con fecha **30 de Diciembre de 2021** se procedió a la renovación del patronato de la fundación, permaneciendo sus miembros sin variación hasta la actualidad

Presidente: D. José Luis Verdugo Fernández.

Vicepresidenta: Dña. Lola Martínez Aragón

Tesorero: D. Fernando Gómez Quirós

Secretario: D. Juan Alberto Roca González.

Vocal: Dña. Rosa María Sevilla Cáceres.

Vocal: D. Juan Luis Giménez Miranda.

b) Remuneración de patronos y voluntarios en España.

Tanto los Patronos de la Fundación, como el resto de voluntarios de la misma renuncian a cualquier tipo de remuneración, ya sea monetaria o en especie.

c) Operaciones con partes vinculadas.

No existen operaciones con partes vinculadas.

d) Personas empleadas en el ejercicio.

No existen personas empleadas por la fundación durante el ejercicio.

e) Operaciones mercantiles.

No existen operaciones mercantiles realizadas por la fundación en el ejercicio.

